

Orientering om dagtilbudsprognosen for 2022 til 2031

På byrådsmødet i marts 2022 godkendte byrådet befolkningsprognosen for 2023 til 2034.

Sammenstilles den nye befolkningsprognose fra 2022 med prognoserne fra henholdsvis 2019, 2020 og 2021 ser udviklingen i antallet af 0-5 årige således ud:

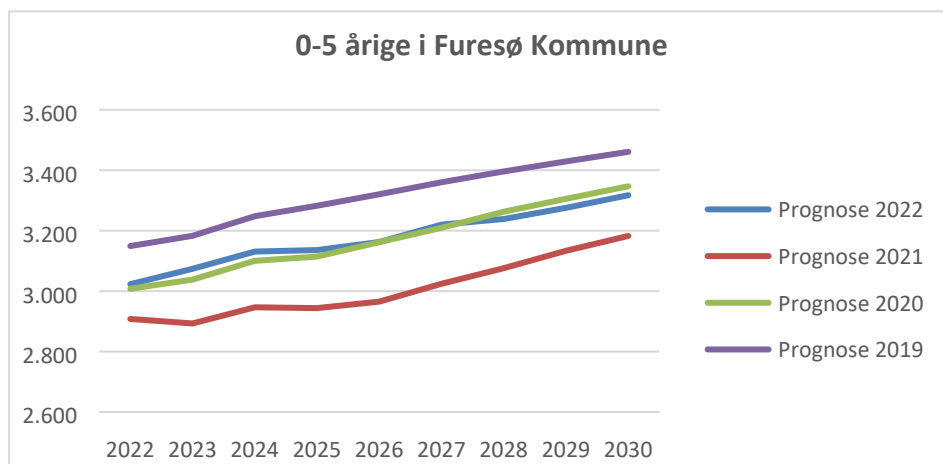

Figur 1

Først og fremmest skal det bemærkes, at alle fire prognoser forudsiger den samme stigningstakt - forskellen er blot, hvornår denne stigning kommer.

Dette kan f.eks. ses ved at kigge på, hvornår det kan forventes, at antallet af 0-5 årige runder ca. 3.200. I 2019-prognosen forventedes dette at ske i 2023, i 2020-prognosen forventedes det at ske i 2027, og i 2021-prognose var forventningen, at det skete i 2030.

Med den nye 2022-prognose er forventningen, at børnetallet runder 3.200 i 2027, og dermed ligner 2022-prognosen i høj grad 2020-prognosen.

Hvor det med 2021-prognosen var usikkert, om vi kom til at opleve kapacitetsudfordringer på denne side af 2030, så indikerer 2022-prognosen, at det vil ske senest i 2027, og i perioden fra nu og frem til 2027 vil der være perioder på året, hvor der i dele af kommunen vil være væsentlige overbelægnings i vintermåne-

8. april 2021

Kontaktperson:

Henrik Bech

E-mail: hebe@furesoe.dk

Dir. tlf.: 7235 4844

Åbningstider:

Mandag-fredag kl. 10-14

Torsdag dog kl. 10-17

derne i forhold til den fysiske kapacitet, og hvor det ikke kan garanteres, at pasningsgarantien kan overholdes for alle børn.

Firmaet Dynasoft udarbejder fire gange om året en dagtilbudsprognose, som bygger på befolkningsprognosen korrigeret med den faktiske udvikling i børnetallet. Den nyeste Dynasoft-prognose dækker perioden 2022 til 2031.

Dynasoft-prognosen baseres på skoledistrikter, og kapaciteten i det enkelte distrikt er de dagtilbud, der fysisk er placeret i distriktet.

For et år siden var vurderingen af forholdet mellem behov og kapacitet på det samlede dagtilbudsområde følgende (Kilde: Dynasoft marts 2021):

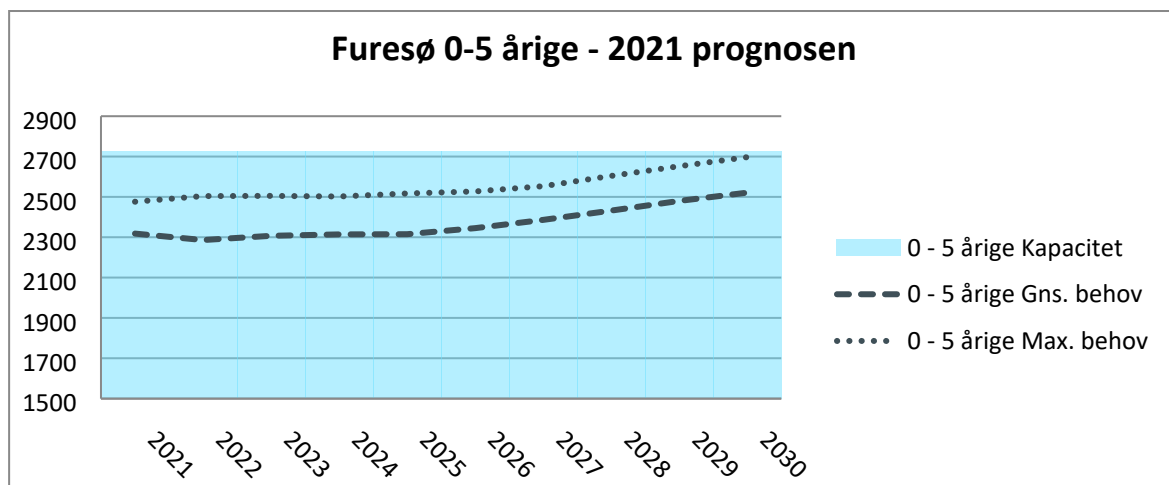

Figur 2

Med den nye befolkningsprognose fra 2022 ser den tilsvarende vurdering således ud (Kilde: Dynasoft marts 2022):

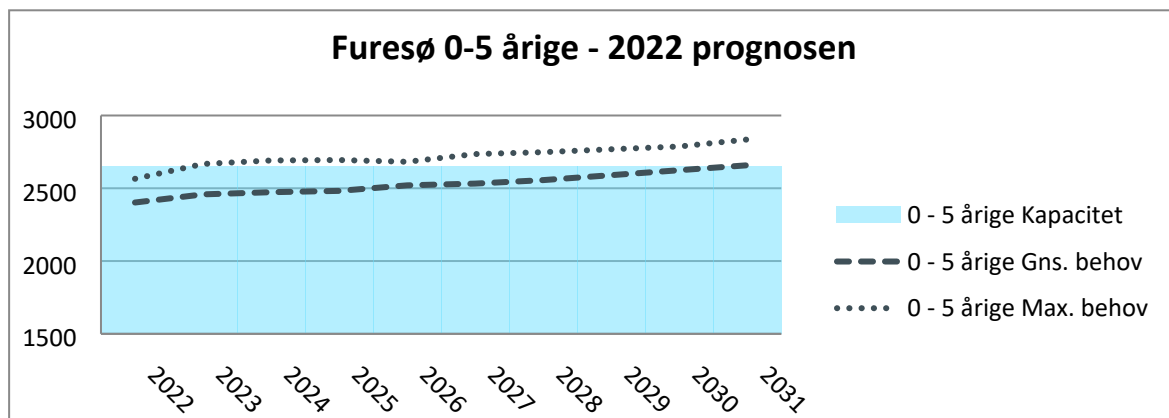

Figur 3

Den tynde stiplede linje angiver behovet på den tid af året, hvor presset på dagtilbuddene er størst, hvilket vil sige over vinteren frem mod 1. februar, hvor første hold børnehavebørn rykker i FFO.

Den fede stiplede linje angiver det gennemsnitlige behov over året og er dermed et udtryk for tyngden på budgettet.

Forskellen på befolkningsprognosen fra 2021 til 2022 slår tydeligt igennem i dagtilbudsprognosen, hvor der er en markant stigning i forventningen til behovet for dagtilbudspladser, og det har både økonomiske og kapacitetsmæssige konsekvenser.

Det nuværende budget 2022-25 er udarbejdet på baggrund af Dynasofts prognose fra juni 2021.

Hvis det samme budget i stedet var blevet udarbejdet efter den nyeste Dynasoft-prognose fra marts 2022, så ville der være følgende ændringer i budgettet:

Budgetår	2022	2023	2024	2025
Ændring i børn - vuggestue	+46	+74	+65	+53
Ændring i børn - børnehave	+13	+36	+57	+79
Ændring i udgift	5.347	9.401	9.604	9.555

De økonomiske konsekvenser vil blive behandlet i forbindelse med de tre budgetopfølgninger i 2022.

De kapacitetsmæssige konsekvenser gennemgås i det følgende for de enkelte byområder og skoledistrikter.

Værløse

Den første figur viser prognosen for det samlede Værløse.

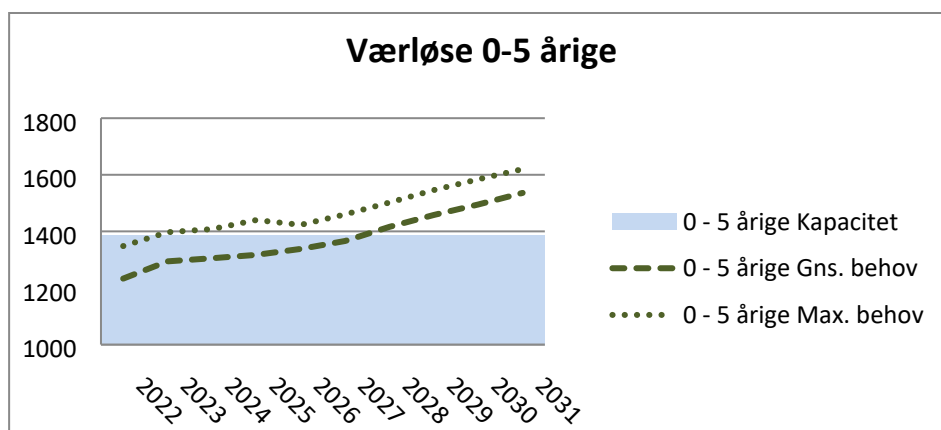

Figur 4

Opdelt på vuggestue/børnehave ser det således ud:

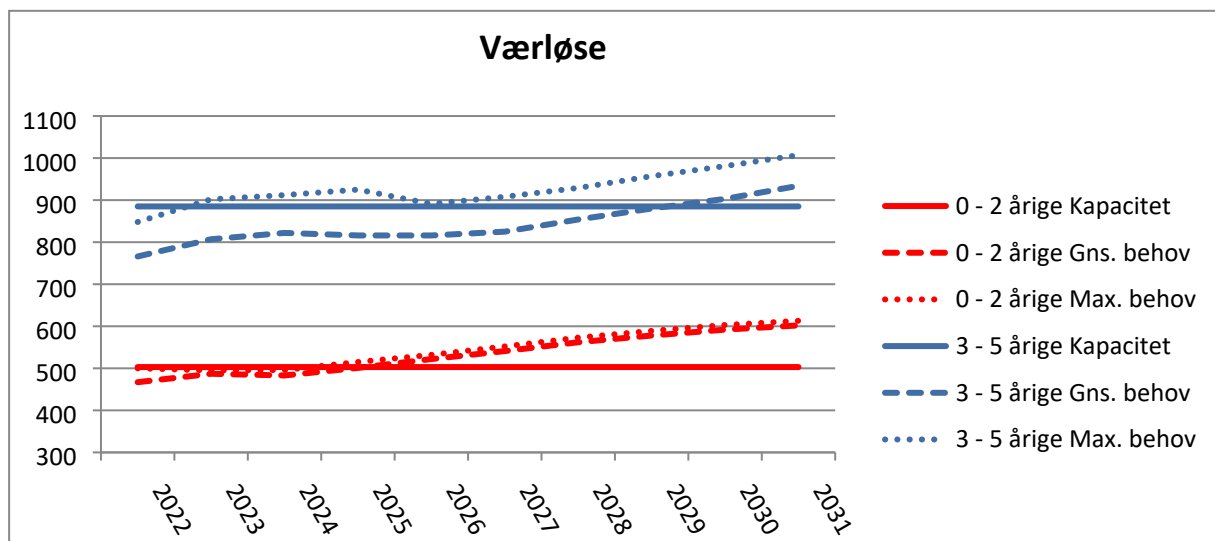

Figur 5

Denne graf viser uden tvivl et kapacitetsmæssigt meget presset Værløse allerede nu, hvor særligt 0-2 års området er udfordret.

Det skal bemærkes, at de optrukne fede linjer angiver den maksimale fysiske kapacitet baseret på opmålinger af grupperum, hvor der skal være 3 m² pr. vuggestuebarn og 2 m² pr. børnehavebarn.

Der kan være grupperum, som ud fra en opmåling af kvadratmeter kan rumme f.eks. 15 vuggestuebørn, men den generelle vurdering i Furesø Kommune - og understøttet af forskning - er, at vuggestuegrupper ikke bør være på mere end 13 børn (og helst 11-12 børn) for at sikre rum til trivsel og udvikling af børnene.

Derfor kan det i nogle institutioner være svært at udnytte de sidste kvadratmeter, og den fysiske max. kapacitet er dermed i visse tilfælde større, end det er pædagogisk forsvarligt. Med en passende luft i kapaciteten har det ikke været noget problem, men den nuværende situation aktualiserer en revurdering af begrebet "fysisk max." således, at der ikke bliver planlagt med kvadratmeter, som ud fra en pædagogisk tilgang ikke er reelt tilgængelige.

Derudover vil der altid være situationer, hvor behovet ikke fordeler sig jævnt og helt som prognosen forudser. Hvis man kigger på den helt konkrete opskrivning til dagtilbudspladser trukket dags dato i pladsanvisningssystemet, så vil der sidst på året her i 2022 være et større behov for vuggestuepladser, end der fysisk er til rådighed.

I nedenstående graf (figur 6) er opskrevne børn medtaget fra deres behovsdato.

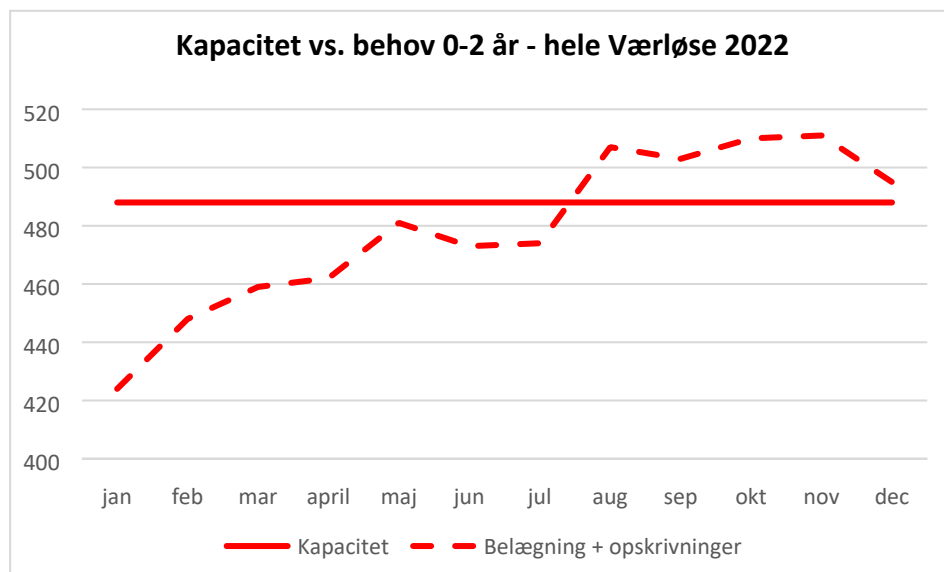

Figur 6

Grafen viser, at selv om der prognosemæssigt burde være plads, så vil der være måneder, hvor den fysiske kapacitet ikke slår til, når behov og maksimal kapacitet ligger så tæt på hinanden.

Det kan skyldes flere ting, men én af årsagerne er, at privat børnepasning, pasning af egne børn og anvendelse af private daginstitutioner er medregnet i dagtilbudsprognosens kapacitet med det antal pladser, der aktuelt benyttes. Derudover kan der være forskel på, hvor meget forældrene anvender dagtilbudspladser i andre kommuner, hvilket også vil have betydning for presset på vores egne dagtilbud

Det korte af det lange er, at hvis forældrene ønsker et almindeligt kommunalt dagtilbud, så skal vi kunne levere det jf. pasningsgarantien, som for Furesø Kommunes vedkommende netop er fastsat til to måneder. Tidligere var det én måned.

I det følgende gennemgås de enkelte skoledistrikter i Værløse, og afsnittet afsluttes med en samlet vurdering af behovet for kapacitetstilpasninger i Værløse samlet set.

Hareskov

I Hareskovby er vurderingen i lighed med sidste år, at der er den nødvendige fysiske kapacitet i de kommende år - dog viser prognosen en mulig kapacitetsudfordring i slutningen af prognoseperioden.

Hareskov er dog et område, der historisk set har svinget rigtig meget i befolkningsprognoserne, og derfor skal alle prognoser for Hareskov tages med et gran salt. Særligt økonomiske konjunkturer er Hareskov-distriktet meget påvirket af.

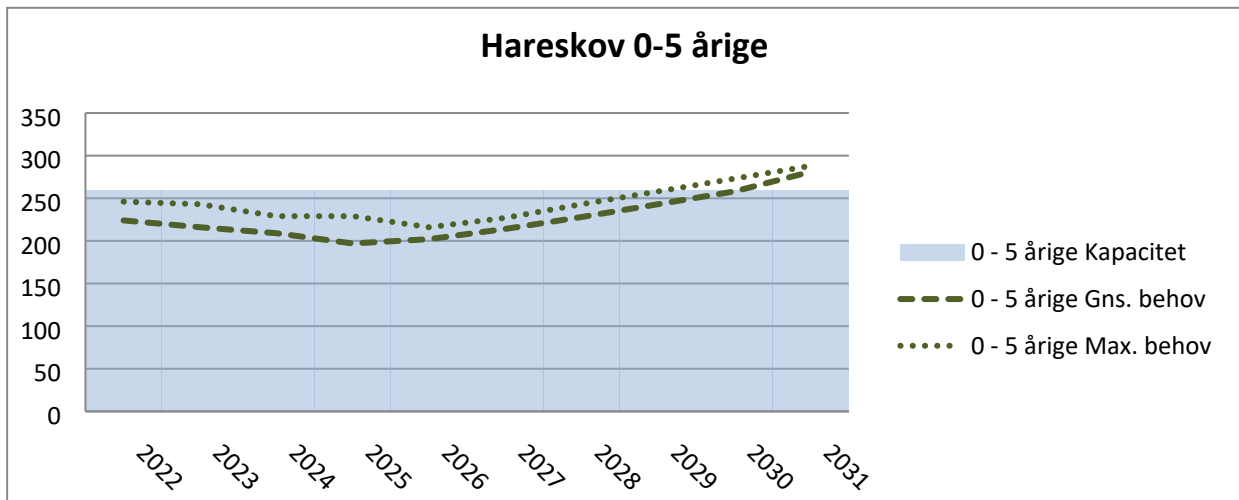

Figur 7

Lille Værløse

Lille Værløse skoledistrikt er todelt og består dels af et område omkring Lille Værløse Skole og dels af Jonstrup/Sydlejren.

For det samlede distrikt ser den forventede udviklingen således ud:

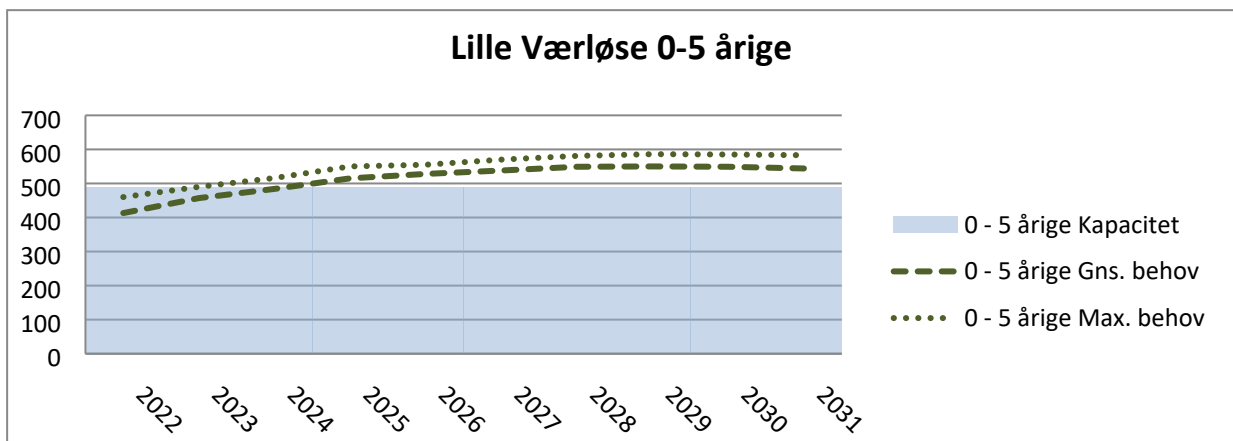

Figur 8

Dynasoft-prognoserne bygger som nævnt på skoledistrikter, og derfor angiver prognosen ikke, om den kapacitetsudfordring, der kan ses fra ca. 2024 ligger i Jonstrup/Sydlejren eller i den del af distriktet, der ligger omkring Lille Værløse Skole.

Nedenstående diagram angiver befolkningsprognosens vurdering af udviklingen i antallet af 0-5 årige i hele Lille Værløse Skoles distrikt samt opdelt i Jonstrup/Sydlejren og øvrige Lille Værløse:

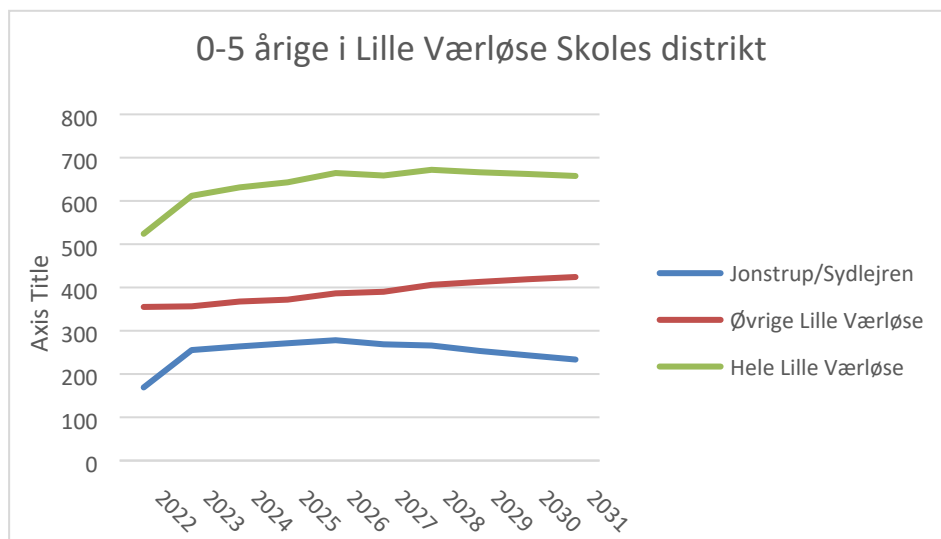

Figur 9

Det skal bemærkes, at befolkningsprognosen angiver det forventede antal borgere pr. 1. januar i året, mens Dynasoft-prognosen omsætter befolkningsprognosens årlige forudsigelser til pladser på månedlig basis.

Som det fremgår af grafen er der en markant stigning fra 2022 til 2023, og denne stigning ligger udelukkende i Jonstrup/Sydlejren.

Efterfølgende er der en svag stigning i det samlede antal 0-5 årige i Lille Værløse Skoles distrikt, men det ser ud til, at når vi har rundet 1. januar 2023, så er størstedelen af den forventede indflytning i Jonstrup/Sydlejren gennemført.

Det vil derfor være relevant at kigge på, hvordan behovet for dagtilbudspladser forventes at udvikle sig i løbet af 2022 i Jonstrup/Sydlejren.

Familier, der bor i Furesø Kommune, kan skrive deres børn op til en dagtilbudsplads ved barnets fødsel, og tilflyttere kan skrive deres barn op, når tilflytning kan dokumenteres med en købs- eller lejekontrakt.

Grafen/skemaet på næste side angiver det samlede antal indskrevne børn i Krudthuset og Vingesus hver måned i 2022. Tallet er opgjort som summen af det antal børn, der allerede er indskrevet, og antallet af børn, der er opskrevet med enten Vingesus eller Krudthuset som førsteprioritet. De ny-opskrevne børn er medregnet fra deres behovsdato.

Usikkerheden ved denne måde at opgøre belægningen på er, at der kan komme yderligere børn til i løbet af året, efterhånden som de nye boliger bliver solgt - omvendt kan der også ske en fraflytning, men den er erfaringsmæssig ikke særlig stor (godt 35 børn om året i hele Furesø Kommune).

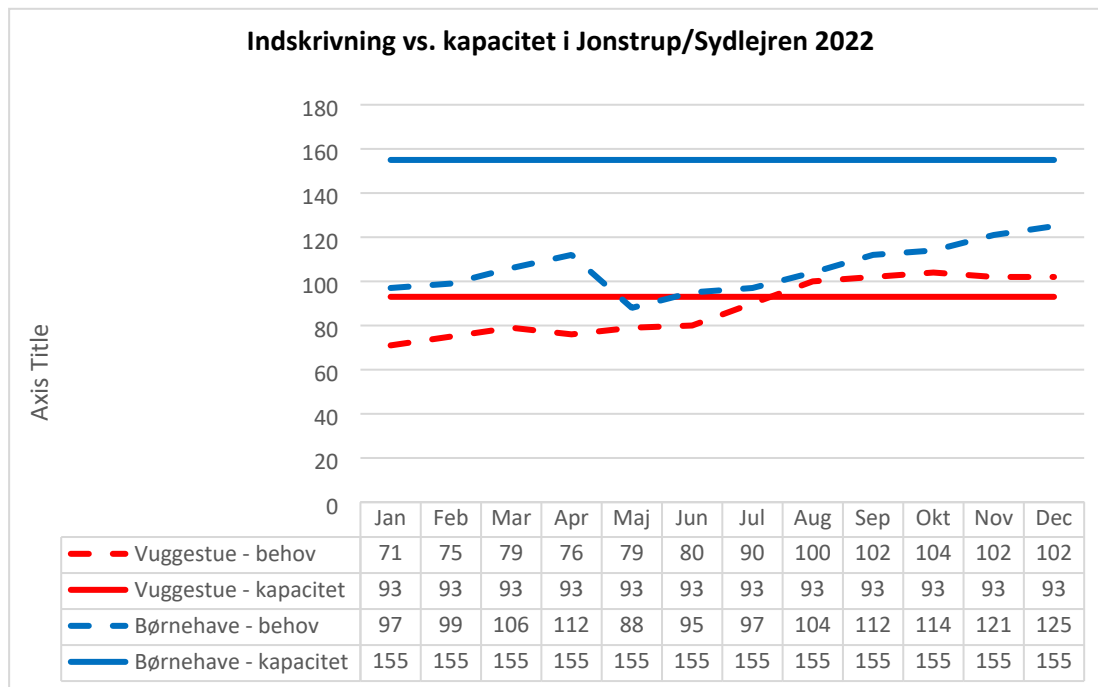

Figur 10

Som det fremgår af grafen, så er der med den nuværende opskrivning fortsat ledig børnehavkapacitet i hele 2022, mens der må forventes at mangle vuggestuepladser i løbet af efteråret.

Det vil i den sammenhæng ikke give mening at udnytte ledig børnehavkapacitet til vuggestuepladser, da det blot vil betyde mangel på børnehavpladser efterhånden som vuggestuebørnene fylder 3 år.

Det må derfor forventes, at et antal vuggestuebørn med den nuværende kapacitet ikke vil kunne tilbydes plads i Jonstrup/Sydlejren. Det skal i den sammenhæng bemærkes, at da Vingesus i sin tid blev planlagt, var det forudsat, at institutionen ikke blev bygget til det maksimale behov, men at et antal børn i en periode skulle tilbydes plads et andet sted i kommunen.

I så store nybyggerområder som Sydlejren vil der oftest komme et boom af børn i starten. Hvis institutionerne bliver bygget til dette boom, så vil der efter en årække opstå en overkapacitet, som kan blive vanskelig at udnytte, fordi institutionen ligger i udkanten af kommunen.

Det er derfor forvaltningens vurdering, at der er den rette kapacitet i Jonstrup/Sydlejren - også selv om det i en periode ikke vil være muligt at tilbyde alle familier plads i lokalområdet.

Det betyder, at den kapacitetsudvidelse, som på et tidspunkt bliver nødvendig i Værløse, ideelt set skal placeres så tæt på centrum/stationen som muligt, så den nye kapacitet kan nås fra så mange dele af kommunen som muligt.

Derfor medtages mulige kapacitetsudfordringer i Jonstrup/Sydlejren i vurderingen af behov for kapacitetsudvidelser i det samlede Værløse.

Søndersø

Den næste graf viser udviklingen i Søndersødistriktet.

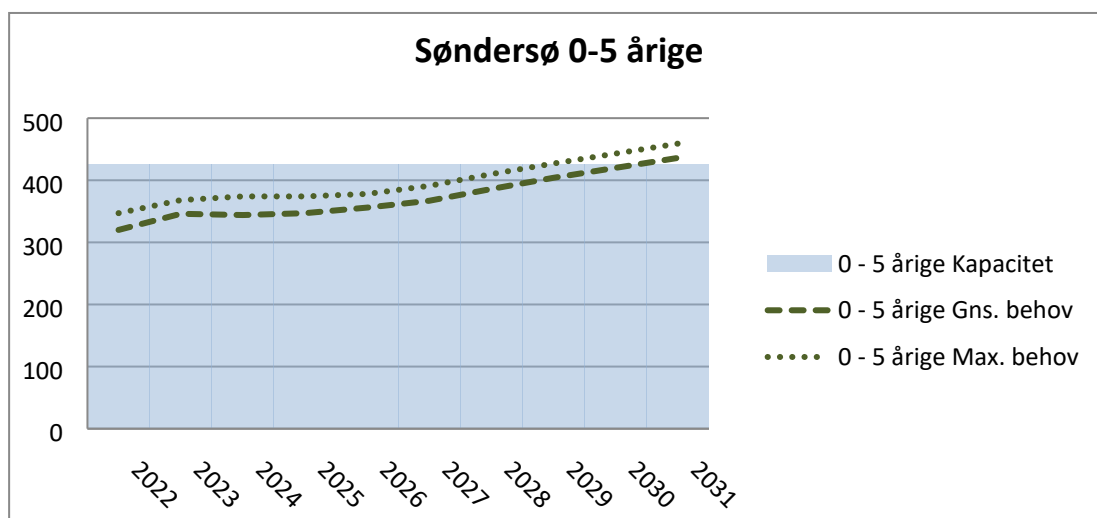

Figur 11

På trods af nybyggeriet i Laanshøj ser der ud til at være kapacitet nok i distriktet i hvert fald frem til 2030, hvorefter der muligvis opstår en kapacitetsudfordring.

Under alle omstændigheder vil dagtilbuddene i Søndersø-distriktet fortsat kunne levere kapacitet til de andre distrikter i Værløse de næste 7-8 år.

Syvstjernen

Syvstjerneområdet har i en del år været udfordret på kapaciteten, og det ser ud til at fortsætte i de kommende år.

Den manglende kapacitet dækkes ind af de andre distrikter i Værløse, men med en stigende behov i Lille Værløse distriktet omkring Lille Værløse Skole vil forældrene fremover skulle til Søndersø eller Jonstrup/Sydlejren, hvilket en del forældre giver udtryk for er en logistisk udfordring.

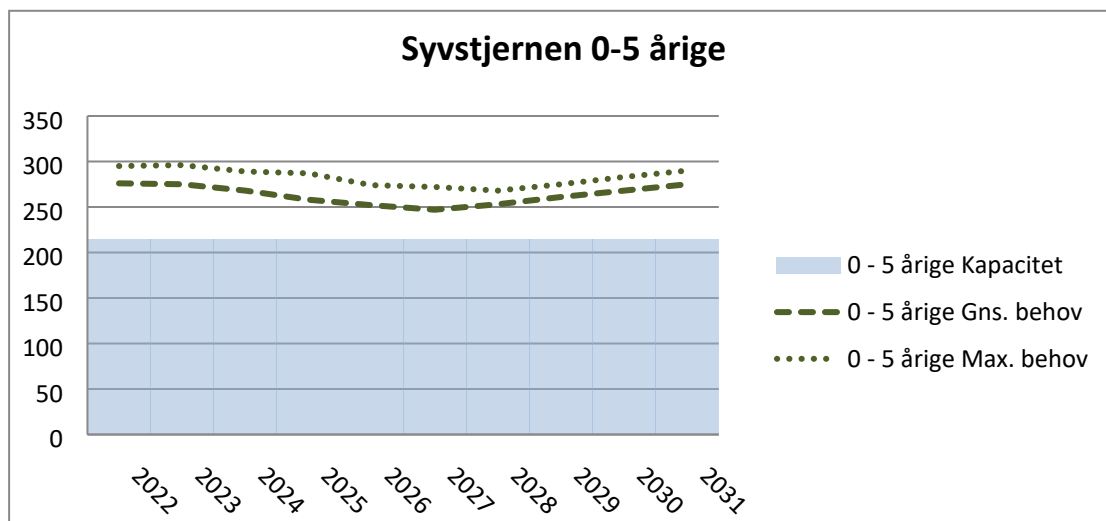

Figur 12

Når der skal kigges på kapacitetsudvidelser vil en udvidelse af kapaciteten i Syvstjerneområdet være meget relevant, da kapacitetsudfordringen i distriktet ser ud til at være vedvarende, og da ekstra kapacitet i Syvstjernerdistriktet vil frigøre kapacitet stationsnært.

Samlet vurdering af behov for kapacitetsudvidelser i Værløse

Som det fremgår af figur 5, så vurderes behovet for vuggestuepladser i Værløse i 2022 at svare til den fulde maksimale fysiske kapacitet, som den er opgjort dags dato. Det vil efter forvaltningens vurdering gøre det meget vanskeligt at overholde pasningsgarantien for alle børn på den korte bane, og efterfølgende vil behovet for dagtilbudspladser stige i Værløse.

Da det samtidig i visse dagtilbud vurderes uhensigtsmæssigt at udnytte den fulde fysiske kapacitet i vuggestuerne, fordi det vil give store vuggestuegrupper på 14-15 børn, så er det forvaltningens vurdering, at det vil blive nødvendigt at etablere i hvert fald én ekstra vuggestuegrupper (ca. 12 pladser) hurtigst muligt, så pladserne er tilgængelige i sidste kvartal af 2022.

Det er forvaltningens anbefaling, at det undersøges, om yderligere kapacitet kan etableres i form af midlertidige pavillionløsninger - f.eks. i tilknytning til Egetræet eller Nørreskoven, hvis det er byggeteknisk og planmæssigt muligt.

En sådan løsning ser umiddelbart ud til at kunne give den nødvendige kapacitet i Værløse frem til og med 2025, hvorefter der igen ser ud til at blive behov for flere vuggestuepladser og senere børnehavepladser.

Pavillionløsninger vil altid være midlertidige, og derfor er det forvaltningens anbefaling, at der umiddelbart igangsættes et udviklingsprojekt med henblik på at lægge en samlet plan for dagtilbudskapaciteten i Værløse, som kan fungere fra

1. januar 2026. Skal det være muligt, så skal eventuelle beslutninger senest tages i forbindelse med vedtagelsen af budget 2024.

I slutningen af prognoseperioden vil der ifølge prognosen blive behov for ca. 100 ekstra vuggestuepladser og et tilsvarende antal børnehavepladser i den periode af året, hvor der er flest børn i børnehaverne.

Det er dog så langt henne i prognoseperioden, at det er for tidligt at lave konkrete planer på baggrund af disse tal. Forvaltningen anbefaling er derfor, at der kigges på en ny institution, som kan tages i brug 1. januar 2026, og som har plads til 48 vuggestuebørn (4 grupper) og 96 børnehavebørn (4 grupper) - dvs. en institution af nogenlunde samme størrelse som Vingesus men placeret så centralt / stationsnært i Værløse som muligt.

Farum

For Farum ser det samlede billede således ud:

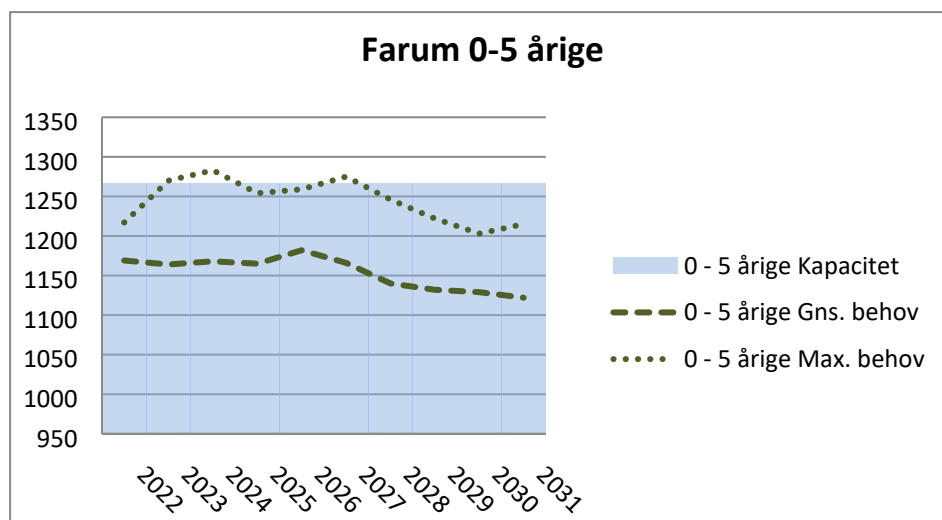

Figur 13

Umiddelbart ser det ud til, at der fortsat er den nødvendige kapacitet i Farum, men lige som i Værløse, så nærmer vi os grænsen for den fysiske kapacitet i de måneder om året, hvor der er flest børn indskrevet i dagtilbuddene - dvs. vintermånederne frem mod 1. februar, hvor første hold børnehavebørn rykker i FFO.

Det giver anledning til de samme overvejelser i forhold til, om den maksimale fysiske kapacitet baseret på arealopmålinger rent faktisk kan udnyttes fuldt ud, når der ligeledes skal tages højde for de pædagogiske forudsætninger.

Kigger man på fordelingen mellem vuggestue og børnehave, ser det således ud:

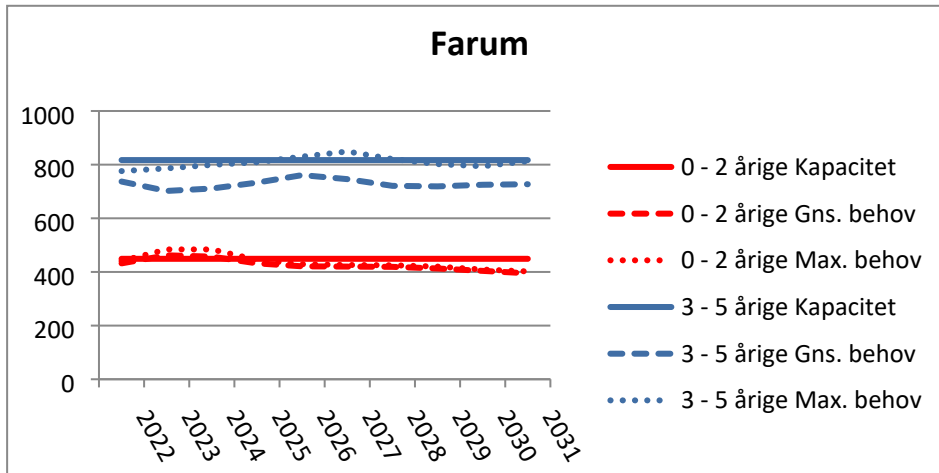

Figur 14

Forholdet mellem kapacitet og behov i børnehavegrupperne ser fornuftigt ud i hele prognoseperioden, men lige som i Værløse, så ligger behovet for vuggestuepladser meget tæt på den maksimale fysiske kapacitet, og dermed skal der ikke ret meget til, før det bliver svært at overholde pasningsgarantien.

Sammenholdes kapaciteten i de kommunale dagtilbud med den konkrete belægning tillagt børn, der er opskrevet til start i et dagtilbud i Farum i løbet af 2022, ser billedet således ud:

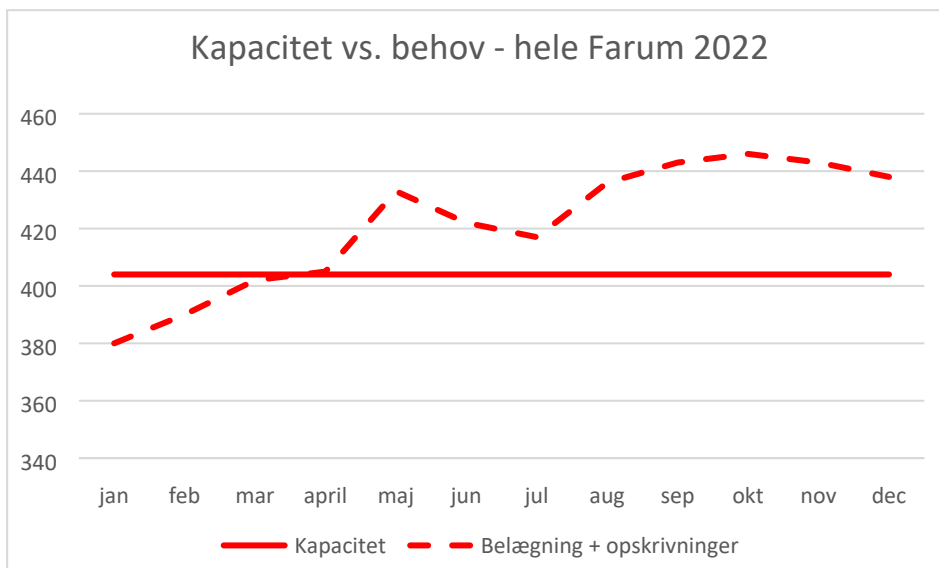

Der er ikke taget højde for eventuel fraflytning som formodentlig er højere i Farum end i Værløse, men billedet er lige som i Værløse, at selv om børnetallet ifølge dagtilbudsprognosen ser ud til at holde sig lige under kapaciteten, så kan der være perioder, hvor behovet alligevel overstiger kapaciteten.

Problemstillingen er også den samme i forhold til, at det ikke er alle de kvadrater, der teoretisk set er til stede, som rent faktisk kan udnyttes, når der også skal tages de fornødne pædagogiske og praktiske forbehold.

I de næste afsnit bliver de enkelte distrikter gennemgået, og afslutningsvis samles der op på kapaciteten i Farum.

Lyngholm

I Lyngholmskolens distrikt er billedet nogenlunde uændret fra sidste år:

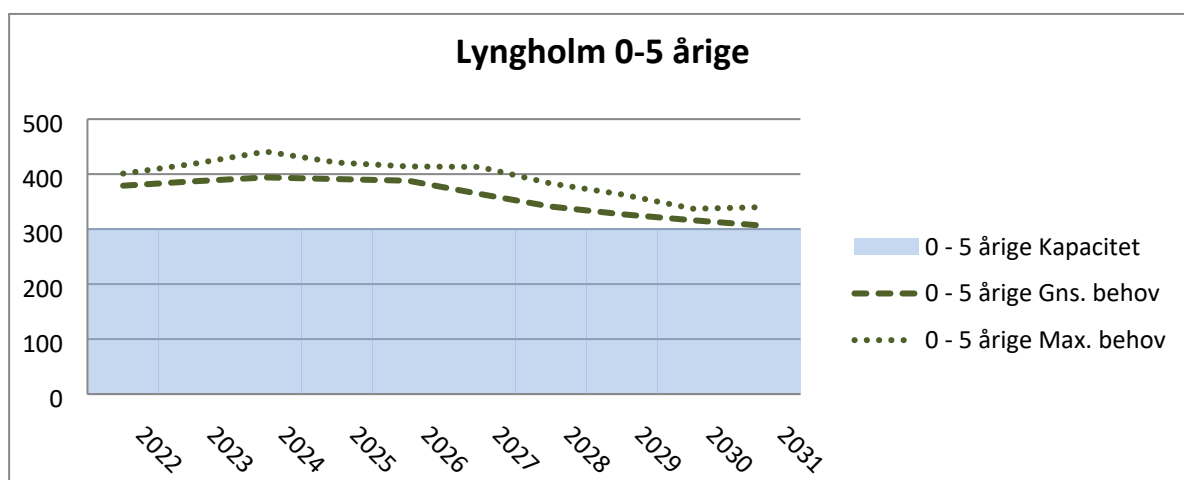

I slutningen af prognoseperioden vil der være nogenlunde balance mellem kapacitet og behov i Lyngholmskolens distrikt, men der vil dog fortsat være en skæv fordeling af behov og kapacitet internt i distriktet. Farum Nord Børnehus kan langt fra levere det antal pladser, der er brug for i nærområdet, hvor kapaciteten svarer til ca. 40 % af behovet.

Solvang

For Solvang-distriktets vedkommende ser den forventede udvikling således ud:

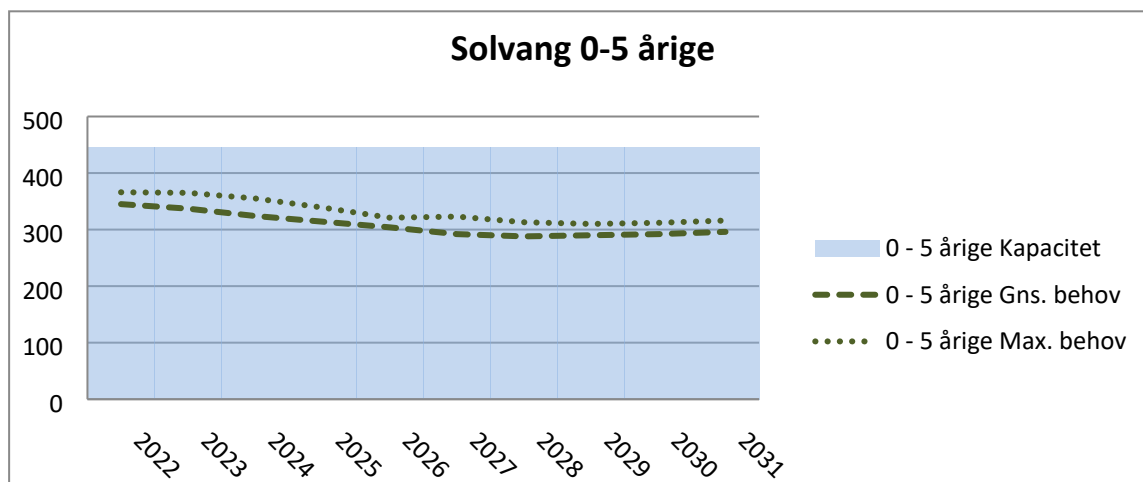

Solvangdistriktet har traditionelt leveret pladser – primært børnehavepladser – til de to andre distrikter, og sådan vil det fortsat være.

Stavsholt

Stavsholt-distriktets udvikling ser således ud:

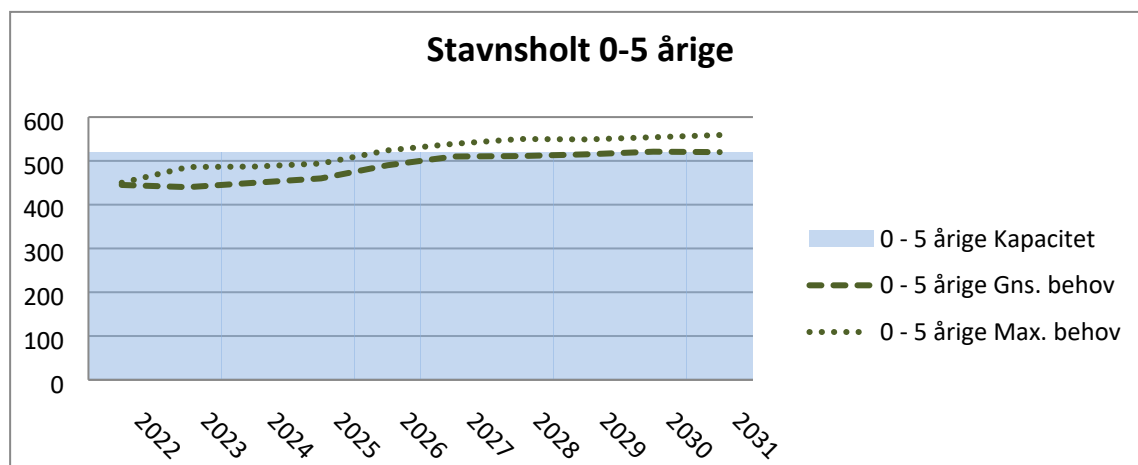

I Stavsholt-distriktet vil der i det meste af prognoseperioden kunne leveres pladser til de andre distrikter. I slutningen af perioden ser ud til at være tæt på balance mellem kapacitet og behov.

Samlet vurdering af behov for kapacitetsudvidelser i Farum

Den samlede vurdering af kapaciteten i Farum er, at der overordnet og på sigt er den nødvendige kapacitet, men at der på den korte bane (de kommende 3-4 år) vil blive et stort pres på den eksisterende kapacitet.

Det ser ikke umiddelbart ud til, at det bliver nødvendigt at oprette nye dagtilbud i Furesø Kommune, da pladsudfordringer indtil videre ser ud til at være midlertidige.